



IMPLEMENTASI SIRSMA PADA TATA RUANG RAWAT INAP RS MUHAMMADIYAH RODLIYAH ACHID

Adyan Virgie Adhitama, Agung Dwiyanto

Universitas Diponegoro

E-mail: adyanvirgie@gmail.com

Informasi Naskah:

Diterima:
25 September 2024

Direvisi:
10 Oktober 2024

Disetujui terbit:
15 Desember 2024

Diterbitkan:
Cetak:
29 Desember 2024

Online
29 Desember 2024

Abstract: According to Permenkes No. 3 of 2020, hospitals are institutions that provide health services, one of which is inpatient services. In Pemalang Regency there is the Muhammadiyah Rodliyah Achid Hospital which belongs to the Health Charity owned by the Muhammadiyah association. There is a standard guide to the Muhammadiyah-Aisyiyah Hospital which is regulated in the SIRSMA book. This research aims to analyze the suitability of SIRSMA with the existing conditions of the Inpatient Layout of Muhammadiyah Rodliyah Achid Hospital. The method used is descriptive literature method with a library research approach to produce design criteria. The results in this study Muhammadiyah Rodliyah Achid Hospital has not perfectly implemented SIRSMA in the Inpatient Room Governance. The importance of implementing SIRSMA at Muhammadiyah-Aisyiyah Hospital is to make Al Islam and Kemuhammadiyah (AIK) become the soul of the hospital and the entire hospitalia community.

Keyword: SIRSMA, Hospital, Inpatient Care, Muhammadiyah-Aisyiyah Hospital;

Abstrak: Menurut Permenkes No. 3 Tahun 2020 bahwa Rumah Sakit adalah institusi yang menyediakan pelayanan kesehatan salah satunya pelayanan rawat inap. Di Kabupaten Pemalang terdapat Rumah Sakit Muhammadiyah Rodliyah Achid yang merupakan milik Amal Usaha Kesehatan milik persyarikatan Muhammadiyah. Terdapat panduan standar pada Rumah Sakit Muhammadiyah-Aisyiyah yang diatur pada buku SIRSMA. Penelitian ini bertujuan menganalisis kesesuaian SIRSMA dengan kondisi eksisting Tata Ruang Rawat Inap RS Muhammadiyah Rodliyah Achid. Metode yang digunakan menggunakan metode deskriptif literatur dengan pendekatan kepustakaan (library research) untuk menghasilkan kriteria perancangan. Hasil pada penelitian ini RS Muhammadiyah Rodliyah Achid belum secara sempurna menerapkan SIRSMA pada Tata Kelola Ruang Rawat Inap. Pentingnya penerapan SIRSMA pada RS Muhammadiyah-Aisyiyah untuk menjadikan Al Islam dan Kemuhammadiyah (AIK) menjadi jiwa bagi rumah sakit dan segenap *civitas hospitalia*.

Kata Kunci: SIRSMA, Rumah Sakit, Rawat Inap, RS Muhammadiyah-Aisyiyah

PENDAHULUAN

Rumah sakit menurut Peraturan Menteri Kesehatan Nomor 3 Tentang Klasifikasi Dan Perizinan Rumah Sakit, (2020) pasal 1 menyebutkan bahwa rumah sakit adalah institusi pelayanan kesehatan yang menyelenggarakan pelayanan kesehatan perorangan secara paripurna yang menyediakan pelayanan rawat inap, rawat jalan, dan gawat darurat. Rumah sakit adalah organisasi profesional di bidang kesehatan yang saling berkesinambungan dan memberikan layanan kesehatan.

Perkembangan rumah sakit di Indonesia saat ini beragam seperti Rumah Sakit Umum, Rumah Sakit khusus, dan Rumah Sakit Swasta milik persyarikatan. Salah satunya adalah Rumah Sakit Muhammadiyah-Aisyiyah (RSMA) yang merupakan penyedia layanan kesehatan berbasis keislaman. Bidang kesehatan menjadi salah satu pusat keunggulan yang dimiliki oleh Muhammadiyah. Saat ini Muhammadiyah telah memiliki ratusan rumah

sakit, poliklinik, dan pusat layanan kesehatan masyarakat yang tersebar di seluruh penjuru tanah air, pada hakekatnya semua itu adalah Amal Usaha Kesehatan (AUK) milik Persyarikatan Muhammadiyah.

RSMA didirikan oleh Pimpinan Pusat Muhammadiyah di bawah Majelis Pembina Kesehatan Umum (MPKU), dengan jumlah dan sebaran Amal Usaha Kesehatan Muhammadiyah dan Aisyiyah yang tersebar luas, maka MPKU membuat Standar Islami Rumah Sakit Muhammadiyah-Aisyiyah (SIRSMA) agar terciptanya budaya organisasi yang islami dan memiliki keunggulan sehingga Rumah Sakit Muhammadiyah berkembang seiring kemajuan zaman tanpa meninggalkan ciri khas kemuhammadiyahannya.

SIRSMA disusun sebagai upaya untuk menjadikan Al Islam dan Kemuhammadiyah (AIK) menjadi jiwa bagi rumah sakit dan segenap *civitas hospitalia*.

Instrumen sertifikasi SIRSMA untuk menilai bagaimana implementasi Standar Islami dalam pengelolaan RSMA. SIRSMA bagi RSMA sebagai acuan dalam menyusun regulasi dan perencanaan pembangunan dan pengembangan rumah sakit Muhammadiyah-Aisyiyah (Sukaca et al., 2019). Salah satu pelayanan rumah sakit yang disediakan oleh rumah sakit Muhammadiyah-Aisyiyah adalah ruang rawat inap yang merupakan ruang yang dihuni pasien selama masa perawatannya untuk keperluan observasi diagnosa terhadap rehabilitasi medik dan pelayanan medik lainnya. Pada masa perawatan pasien akan menetap selama beberapa hari di ruang rawat inap, sehingga kenyamanan di dalam ruang dapat mempengaruhi kondisi pasien. Salah satu yang dapat mempengaruhi kenyamanan pasien di Rumah Sakit Muhammadiyah-Aisyiyah adalah dengan berbasis islami dan kemuhammadiyah. Penelitian ini dilakukan di RS Muhammadiyah Rodliyah Achid yang terletak di Kabupaten Pemalang yang memberikan layanan rawat inap, eksisting tata ruang rawat inap RS Muhammadiyah Rodliyah Achid perlu disesuaikan dengan acuan baku yang diatur oleh SIRSMA. Penelitian ini bertujuan untuk mengembangkan dan mengoptimalkan standar ruang rawat inap pada RS Muhammadiyah Rodliyah Achid berdasarkan acuan SIRSMA.

METODOLOGI PENELITIAN

Metode penelitian adalah cara yang digunakan dalam penelitian (Yusuf, 2018). Metode penelitian ini menggunakan metode deskriptif literatur dengan pendekatan kepustakaan (*library research*) untuk menghasilkan kriteria perancangan. Metode deskriptif literatur adalah sebuah teknik pengumpulan data yang mengumpulkan dan menganalisis informasi dari sumber-sumber sekunder, seperti buku, jurnal, dan laporan. Metode ini mengumpulkan data yang berkaitan dengan objek penelitian atau pengumpulan data yang bersifat kepustakaan. Penelitian deskriptif literatur mengumpulkan data yang berupa kata-kata tertulis atau lisan dari orang-orang dan perilaku yang dapat diamati. Metode ini digunakan dalam penelitian kualitatif, yang merupakan prosedur penelitian yang menghasilkan data deskriptif. Kajian teori menghasilkan kriteria perancangan yang sesuai dengan nilai-nilai Kemuhammadiyah.

HASIL PENELITIAN DAN PEMBAHASAN

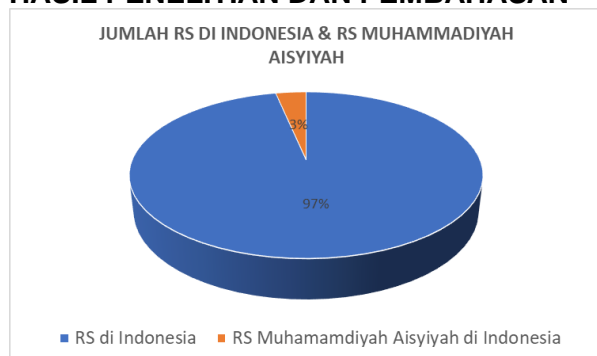

Gambar 1. Diagram Perbandingan Rumah Sakit Di Indonesia & Rumah Sakit Muhammadiyah - Aisyiyah

Sumber: Kementerian Kesehatan & Majelis Pembinaan Kesehatan Umum
 Berdasarkan data diatas Pimpinan Pusat Muhammadiyah memiliki Rumah Sakit Muhammadiyah-Aisyiyah (RSMA) sebanyak 3% dari total Rumah Sakit yang ada di Indonesia. Adanya panduan SIRSMA menjadi standar Rumah Sakit Muhammadiyah-Aisyiyah dalam melakukan penataan tata ruang berbasis Al-islam dan Kemuhammadiyah yang akan mempengaruhi kejiwaan dan kenyamanan *civitas hospitalia* serta memberikan informasi secara mudah kepada pasien, pengunjung, dan pegawai untuk melaksanakan ibadah.

Lokasi Tapak



Gambar 2. Lokasi Tapak RS Muhammadiyah Rodliyah Achid

Sumber: Analisa Penulis, 2024

Lokasi bangunan RS Muhammadiyah Rodliyah Achid terletak di Dukuh Genting RT.04, RW.01 Desa Walawangsa, Kec. Moga, Kab. Pemalang Jawa Tengah. Lokasi bangunan memiliki potensi dalam bidang pelayanan masyarakat salah satunya kesehatan dan berada di kawasan strategis untuk memberikan pelayanan rawat inap pada masyarakat sekitar.

Tata Ruang Rumah Sakit Islami

Tata ruang Islami pada bangunan dapat didefinisikan sebagai suatu pendekatan yang berlandaskan pada nilai-nilai Islami dalam mengembangkan tata ruang yang berkelanjutan dan berorientasi pada kesejahteraan masyarakat berbasis Islami. Dalam Islam, perencanaan ruang didasarkan pada sumber-sumber Al-Qur'an dan Hadits, serta landasan kebijakan pemerintah yang berpedoman pada prinsip-prinsip umum dalam Islam. Dengan demikian, tata ruang rawat inap RS Islam berupaya untuk mengintegrasikan nilai-nilai Islami dalam proses pengembangan ruang. Sebagaimana diatur dalam Surat An-Nisa ayat 22-24 bahwa adanya batasan mahram antara laki-laki dan perempuan,

berdasarkan surat tersebut penataan ruang rawat inap di Rumah Sakit Islam perlu adanya pembeda antara pasien laki-laki dan perempuan dalam rangka menghindari Khalwat dan Ikhtilath.

Tata Ruang Rumah Sakit dengan Nilai Kemuhammadiyahahan



Gambar 3. Skema manajemen bangunan dan fasilitas fisik Rumah sakit Muhammadiyah & Aisyiyah

Sumber: Standar Islami Rumah Sakit Muhammadiyah & Aisyiyah

Berdasarkan Standar SIRSMA fasilitas pelayanan dan penunjang rumah sakit adalah dengan memasang atribut Islam dan Muhammadiyah serta memiliki tata ruang yang islami.

Berdasarkan buku SIRSMA pada Gambar 3, diatur elemen yang mencakup nuansa Islam/ Muhammadiyah guna mempengaruhi suasana kejiwaan *civitas hospitalia* dan informatif guna memudahkan pasien, pengunjung, dan pegawai untuk melaksanakan ibadah dengan mengikuti standar sebagai berikut:

- Memasang atribut Muhammadiyah/ Islam
- Memasang logo Muhammadiyah pada setiap ruangan publik
- Memasang tuntunan doa orang sakit dan minum obat di setiap ruang pemeriksaan, tindakan, dan perawatan pasien
- Memasang kaligrafi QS Asy-Syu'ara 80 di lobby utama dan setiap ruang pemeriksaan, tindakan, dan perawatan
- Memasang tanda arah kiblat di setiap ruang perawatan
- Menetapkan kebijakan tentang tata ruang, gedung, bangunan fasilitas RS yang bernuansa islami
- Fasilitas toilet memudahkan *civitas hospitalia* melaksanakan wudhu
- Kamar perawatan pasien laki-laki dan perempuan terpisah.

Dengan adanya elemen tersebut RSMA wajib mengikuti standar yang ditetapkan dalam menjalankan operasional rumah sakit. Selain mencakup elemen tersebut, RSMA memiliki prinsip pembatasan mahram bagi penunggu pasien.



Gambar 4. Himbauan Prinsip Rumah Sakit Islami pada Rumah Sakit Roemani Muhammadiyah

Sumber: Dokumentasi Pribadi

Berdasarkan gambar 4. RS Muhammadiyah menerapkan batasan mahram bagi *civitas hospitalia*, maka harus disesuaikan dengan penerapan tata ruang Rawat Inap pada RSMA.

Hasil Pengamatan Fasilitas Pelayanan dan Penunjang Ruang Rawat Inap RS Muhammadiyah Rodliyah Achid

Penelitian ini mengamati kondisi eksisting Ruang Rawat Inap RS Muhammadiyah Rodliyah Achid dan membandingkan dengan panduan Standar Islami Rumah Sakit Muhammadiyah-Aisyiyah (SIRSMA). Pengamatan difokuskan pada pemasangan atribut Muhammadiyah dan tata ruang/ bangunan RS Muhammadiyah Rodliyah Achid. Hasil pengamatan disajikan dalam bentuk tabel dan gambar.

Tabel 1. Pemasangan atribut Muhammadiyah pada Rumah Sakit Muhammadiyah Rodliyah Achid

ELEMEN	HASIL PENGAMATAN
RSMA menetapkan kebijakan tentang pemasangan atribut Muhammadiyah / Islam	<p>Keterangan: Pemasangan atribut Muhammadiyah belum secara jelas nampak pada ruangan rawat inap, hanya saja setiap penamaan ruang pada rumah sakit tetap diberikan logo Rumah Sakit Rodliyah Achid sendiri yang dimana pada setiap logo RSMA sudah mengandung logo Muhammadiyah.</p>
Memasang logo Muhammadiyah dan RSMA pada setiap ruangan publik	<p>Keterangan: Pemasangan logo Muhammadiyah dan RSMA pada setiap ruangan publik belum secara jelas nampak pada ruangan rawat inap.</p>

	<p>Pemasangan logo Muhammadiyah terletak pada fasad bangunan rumah sakit.</p>
<p>Memasang tuntunan do'a orang sakit dan minum obat di setiap ruang pemeriksaan, tindakan dan perawatan pasien</p>	 <p>Keterangan: Belum terdapat bacaan tuntunan do'a orang sakit dan minum obat di setiap ruang pemeriksaan, tindakan dan perawatan pasien</p>
<p>Memasang kaligrafi QS Asy-Syuara 80: (نيفشي اذاو تضرم وهف) di lobbi utama dan setiap ruang pemeriksaan, tindakan, dan perawatan</p>	  <p>Keterangan: Belum terdapat kaligrafi QS Asy-Syuara 80; (نيفشي اذاو تضرم وهف) pada lobbi utama dan setiap ruang pemeriksaan, tindakan, dan perawatan.</p>
<p>Memasang tanda arah kiblat di setiap ruang perawatan</p>	  <p>Keterangan: Belum terdapat petunjuk arah kiblat di setiap ruang perawatan Rumah Sakit</p>

	<p>Muhammadiyah</p>	<p>Rodliyah Achid.</p>
--	---------------------	------------------------

Sumber: Dokumentasi pribadi

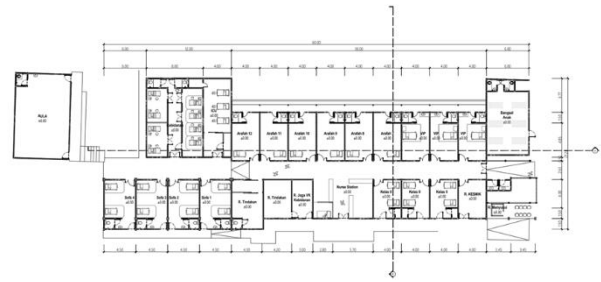

Gambar.5. Gambar Denah Ruang Rawat Inap Rumah Sakit Muhammadiyah Rodliyah Achid
Sumber: Dokumen RS Muhammadiyah Rodliyah Achid

Tabel 2. Tata ruang/ bangunan Islami Rumah Sakit Muhammadiyah Rodliyah Achid

ELEMEN	HASIL PENGAMATAN
<p>RSMA menetapkan kebijakan tentang Tata Ruang, Gedung, bangunan fasilitas RS yang bernuansa islami</p>	<p>Berdasarkan gambar.5. Keterangan: Ruang rawat inap pada Rumah Sakit Muhammadiyah Rodliyah Achid belum sesuai dengan kebijakan Tata Ruang, Gedung, bangunan fasilitas RS yang bernuansa islami</p>
<p>Fasilitas Toilet memudahkan pelanggan melaksanakan wudhu</p>	
	 <p>Keterangan: Toilet pada ruang rawat inap dapat digunakan untuk wudhu. Tetapi fasilitas toilet yang memudahkan pelanggan melaksanakan wudhu dapat dipisahkan di bagian luar sehingga meminimalisir terkena Najis.</p>
<p>Kamar perawatan pasien laki-laki dan</p>	<p>Berdasarkan gambar.5. Keterangan: Kamar perawatan pasien laki-laki dan perempuan belum dibedakan secara terpisah/</p>

perempuan terpisah	berbeda gedung/ lantai pada Rumah Sakit Muhammadiyah Rodliyah Achid.
--------------------	--

Sumber: Dokumentasi pribadi

Berdasarkan hasil pengamatan yang ditujukan pada Tabel 1, Gambar 5, dan Tabel 2 menunjukkan kondisi eksisting Rumah Sakit Muhammadiyah Rodliyah Achid belum secara sempurna menerapkan standar SIRSMA dilihat dari kurangnya pemasangan atribut Muhammadiyah/ Islam pada tata ruang rawat inap dan tata kelola ruang rawat inap Rumah Sakit belum sempurna sesuai dengan nilai Islami/ Muhammadiyah. Diperlukan penataan ulang tata ruang rawat inap untuk memastikan kesesuaian dengan standar SIRSMA, menciptakan lingkungan yang lebih islami, dan meningkatkan kenyamanan serta keimanan *civitas hospitalia*.

KESIMPULAN

RS Muhamadiyah Rodliyah Achid terletak di Kabupaten Pematang yang merupakan Badan Amal Usaha Kesehatan (AUK) milik Persyarikatan Muhammadiyah dibawah Majelis Pembina Kesehatan Umum (MPKU). SIRSMA merupakan panduan standar Rumah Sakit Muhammadiyah-Aisyiyah agar terciptanya budaya organisasi yang islami dan memiliki keunggulan sehingga dapat berkembang seiring kemajuan zaman tanpa meninggalkan ciri khas Muhammadiyah. Dengan demikian RS Muhammadiyah Rodliyah Achid harus menerapkan SIRSMA secara tepat agar dapat menjadi rumah sakit yang islami dan sesuai dengan nilai-nilai Muhammadiyah.

Berdasarkan hasil penelitian yang telah dilakukan tata ruang rawat inap RS Muhammadiyah Rodliyah Achid belum secara sempurna menerapkan standar SIRSMA. Berdasarkan pengamatan yang telah dilakukan peneliti memberikan rekomendasi untuk RS Muhammadiyah Rodliyah Achid:

1. Memperjelas dan menambahkan pemasangan atribut Muhammadiyah
 - Memasang logo Muhammadiyah disetiap ruang publik dan ruang rawat inap
 - Memastikan atribut keislaman terlihat jelas di setiap bagian rumah sakit
2. Memasang bacaan doa dan kaligrafi
 - Menempatkan bacaan doa untuk orang sakit dan minum obat di setiap ruang pemeriksaan, tindakan, dan perawatan pasien
 - Memasang kaligrafi QS Asy-Syuara: 80 di lobi utama dan setiap ruang pemeriksaan, tindakan, dan perawatan.
3. Memasang petunjuk arah kiblat

Memastikan setiap ruang perawatan dilengkapi dengan petunjuk arah kiblat yang jelas.
4. Memisahkan kamar perawatan laki-laki dan Perempuan

Memisahkan kamar perawatan pasien laki-laki dan perempuan dengan menempatkannya di

gedung atau lantai yang berbeda untuk memastikan kepatuhan terhadap prinsip Islami. Implementasi penuh dari standar SIRSMA akan membantu menciptakan lingkungan yang lebih islami di RS Muhammadiyah Rodliyah Achid, meningkatkan kualitas pelayanan, dan memberikan kenyamanan lebih bagi pasien serta staf rumah sakit.

UCAPAN TERIMA KASIH

Terima kasih kepada semua pihak yang telah membantu terlaksananya penelitian ini. Terkhusus kepada Rumah Sakit Rodliyah Achid Moga yang menjadi subyek pada penelitian ini.

DAFTAR RUJUKAN

- Al Qur'an dan terjemahnya (2004) departemen agama Republik Indonesia. PT Syaamil Cipta Media
- Peraturan Menteri Kesehatan Nomor 3 Tentang Klasifikasi Dan Perizinan Rumah Sakit. (2020).
- Sukaca, A., Ahmad, F., Kurniawan, D., & Yulia, A. (2019). *STANDAR ISLAMI RUMAH SAKIT MUHAMMADIYAH-AISYIYAH*.
- Yusuf, M. (2018). *Penyelenggaraan Rumah Sakit Berdasarkan Prinsip Syariah: Studi Pada Rumah Sakit Islam Banjarmasin*.
- Rumah Sakit Islam Semakin dibutuhkan, 03 Maret 2022 <https://www.republika.id/posts/25557/rumah-sakit-syariah-makin-dibutuhkan>
- RSMRA Rumah Sakit Rodliyah Achid Moga Pematang, 15 September 2024 <https://hellosehat.com/care/rumah-sakit/rumah-sakit-muhammadiyah-rodliyah-achid-moga-2504/>
- MPKU, Data Rumah Sakit Muhammadiyah – 'Aisyiyah, <https://www.mpk.u.or.id/data-rumah-sakit-muhammadiyah-aisyiyah/>